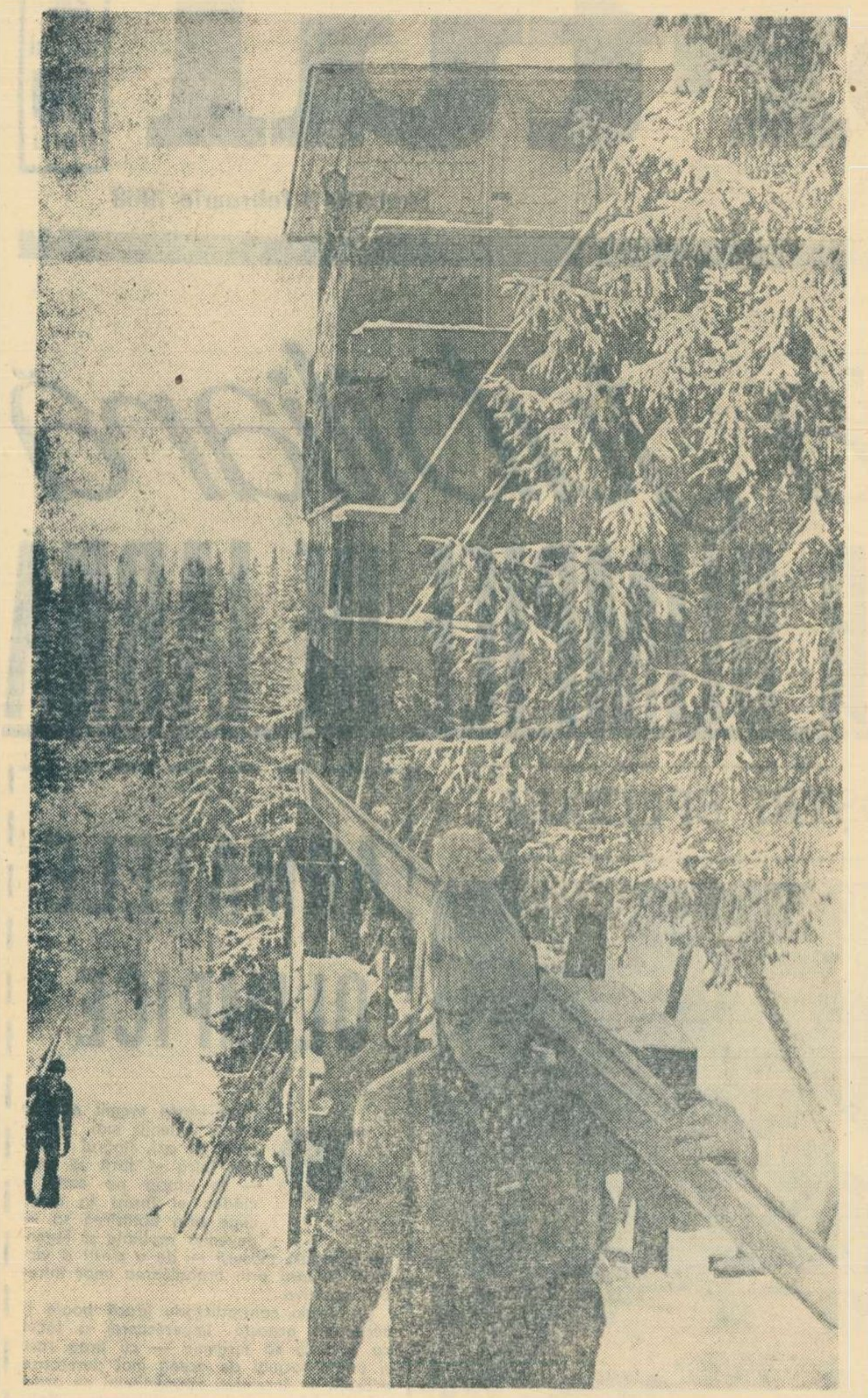

Spre rampa de lansare Foto: P. ROMOȘAN

ELEMENTE CARE PROMIT

Campionatul național rezervat copiilor și juniorilor mici, precum și concursul republican pentru începători, desfășurate concomitent la București, au evidențiat progresul tehnic înregistrat în ultimul an de speranțele patinajului nostru artistic. Micii finaliști au... desenat la figurile de școală exerciții pe care actualii patinatori fruntași nu le executau la vîrsta lor. Cît privește liberele, concurenții au avut în programul lor combinații dificile și chiar sărituri duble.

Și încă ceva care merită subliniat: după o îndelungată absență au apărut în concurs reprezentanții orașului M. Ciuc, datorită inițiativei fostei patinatoare Eva Seifart-Naghi, actualmente antrenoare în orașul său natal.

Iată tabloul campionilor: COPII CAT. A II-A: **Cornelia Picu** (Șc. sp. 2 Buc.), **Dănuț Tudorașcu** (Constr. Buc.); COPII CAT. I: **Gabriela Voica** (Dinamo Buc.), **Mircea Ion** (Șc. sp. 2 Buc.); JUNIORI MICI: **Doina Mitricică** (Șc. sp. 2 Buc.), **Lucian Cozia** (Constr. Buc.).

CEVA DESPRE FLEACURI

Campionatele internaționale de tenis de masă *(aș prefera să spun ping-pong: e mai la îndemînă, mai nostim, mai sugestiv) s-au încheiat miercuri, cu un bilanț de loc îmbucurător în ceea ce ne privește. Pe scurt — nici un titlu, din șapte, și o singură prezență în finale, la dublu feminin.*

Reacția firească a oricărui comentator va fi, neîndoielnic, o avalanșă de reproșuri la adresa reprezentanților noștri, reflecții amare pe marginea lipsei lor de pregătire, de ambiție, de dîrzenie, de calm, în momentele decisive etc., etc. E foarte logic de altminteri, și — mi-aș îngădui să adaug — foarte comod. Ne-am obișnuit să procedăm ca atare; o facem cu perseverență și seriozitate, articolele apar (cel mai adesea), se și citesc (uneori) — iar lucrurile continuă să meargă precum se vede. Adică, stînd pe loc.

În ce mă privește, nu de dragul originalității, ci din cu totul alte considerente, n-am să-mi îndrept de astă dată „bateriile“ asupra sportivilor cu pricina — deși cred că răspunderea personală nu-i o vorbă în vînt. Mă gîndesc însă la o serie de sinonimii — mărunțișuri, fleacuri, dacă vreți — de natură să incite curiozitatea observatorului perspicace. Degringolada noastră în sportul cu mingea de celuloid, e un fenomen mai vechi. Aveam, în deceniul trecut, o echipă masculină capabilă să zguduie supremația japonezilor — pe atunci, campioni mondiali — chiar acolo, în bîrlogul seismelor. Cu o uluitoare dezinvoltură, am reușit s-o facem țăndări în 2—3 ani. S-a ridicat o nouă promoție, care ne-a dat speranțe majore. Astăzi, Negulescu, Giurgiucă, Rethi gîfîie din greu în fața unor congeneri cu care ieri-alaltăieri „n-aveau probleme“ în marile turnee internaționale. De fapt, băieții fac și ei ce pot și pot cam atît cît fac. Fetele, de bine-de rău, au mai zvîcnit la europene, la mondiale — cîtă vreme Maria Alexandru a jucat cel puțin la valoarea ei medie. Apoi... Ce urmează, e lesne de observat, cu ochiul liber. Dar, să nu uit: nu-i vorba de un articol critic la adresa tenisului de masă! aminteam, parcă, de sinonimii; oare în handbal lucrurile nu stau cam la fel? Dar în box, unde contam printre primele patru reprezentative din Europa, iar acum nu știu, zău, cum s-ar solda confruntările directe cu bulgarii, cehii, ungurii, iugoslavii? La volei, ultimul indice statistic ne scutește de comentarii (vezi competiția de la Istanbul), la ciclism, prezența noastră în concertul internațional se rezumă la participarea, mai mult simbolică în „CURSA PĂCII“, la atletism — sfînta memorie a scriptelor consemnează incredibile succese asupra Franței și Poloniei (în deplasare!!) dar în preajma anului 1950...

Să punem, în continuare, acest regres vizibil mai ales pe seama lipsurilor personale — existente, repet — ale unora sau altora din purtătorii culorilor noastre? Mă rog, procedeul e lesnicios, cum ziceam și îndelung verificat în practică. Știm noi însă, cu exactitate, cam cîte ore pe zi se poate antrena Negulescu, ce greutăți personale au Chivăr sau Fiți Balaș?

Mi se pare că asemenea amănunte prozaice, fleacuri, mărunțișuri de fapt — sînt și ele necesare întrucîtva comentatorului care vrea să critice slaba comportare a unora dintre reprezentanții noștri pe arena internațională. Altfel, cum zice o vorbă veche, vom continua să scriem pe luminare, pentru neuitare...

Dan DEȘLIU

LA „LETEA“-BACĂU

SPORTUL POATE FI REABILITAT

Cu cițiva ani în urmă, la cîteva discipline, sportul băcăuan era reprezentat în competițiile oficiale de cei ce purtau pe tricouri inițiala fabricii de hîrtie. La „Letea“, oameni harnici și entuziaști reușiseră să formeze cîteva echipe care porniseră pe drumul afirmării. Din **secția de tir**, de pildă, s-au afirmat în competiții cîțiva trăgători talentați care au reușit să obțină categoria I de clasificare. Unuia dintre ei, e vorba de pistolarul Mihai Grosaru, i-a fost atribuit chiar titlul de maestru al sportului. La **fotbal**, pînă la venirea în acest oraș a echipei Dinamo, Bacăul era reprezentat în divizia B de echipa fabricii. La această formație a jucat, la 16 ani, Sorin Avram.

★

Lucrurile nu s-au oprit aici. Oamenii au mers mai departe. Au înființat și o secție de gimnastică de perspectivă, printre primele din regiune.

★

Dar anii au trecut. Treptat-treptat, această activitate sportivă, în loc să se dezvolte, a dat înapoi sub privirile pasive ale unora, spre regretul altora. Echipa de fotbal a retrogradat și de mult nu am mai auzit nimic despre ea. Secția de tir nu-și mai trimite decît foarte rar reprezentanți la concursurile republicane. Motivul: unii sportivi s-au transferat în interes de serviciu și n-au putut fi înlocuiți din lipsă de cadre. Gimnastica și-a... părăsit „familia“, alergînd după condiții mai bune, pe care le-a găsit la clubul Dinamo. Așadar, la „Letea“, sportul nu numai că a părăsit drumul spre performanță, pe care bine pornise, dar a coborît în anonimat. O partidă-două de șah sau tenis de masă, cîteva meciuri de volei și fotbal, organizate de multe ori formal, în cadrul spartachiadelor, n-au putut îndrepta situația.

★

...1968. Început de an. În biroul inginerului **Liviu Dobronouțeanu**, secretar al asociației sportive, am încercat să răspundem la întrebarea: **„La „Letea“, fabrică cu o oarecare tradiție, sportul poate fi reabilitat?“** După discuțiile cu tînărul inginer, cu președintele sindicatului și cu alți oameni din fabrică, putem răspunde — DA! Pe ce ne bazăm? Pe faptul că, de cîtva timp, consiliul asociației sportive (președinte, **Sandu Marin**), dovedește preocupare pentru redresarea activității sportive. Planul de muncă în care consiliul și-a propus realizarea unor obiective importante a început să fie tradus în fapte. S-a avut în vedere, mai întîi, dezvoltarea bazei materiale. **Sala de sport, bună pentru baschet, volei și gimnastică, cu sprijinul organelor sportive și sindicale, a și fost reparată (în special instalația de încălzire) și ea poate fi de acum folosită. S-a amenajat o sală mai mică pentru pregătirea sportivilor din cea mai tînără secție — cea de box**, încadrată și cu un antrenor cu o jumătate de normă. La terenul de fotbal — cîndva cu tribune — se va amenaja pista de atletism. La **BAZA MATERIALĂ** se mai adaugă poligonul de tir, terenurile de handbal și tenis, popicăria (nu prea arătoasă, dar foarte utilă). În aceste condiții sportivii din secțiile de fotbal (echipa activează în regiune), tir, șah, volei (campionatul orășenesc) și box au posibilitatea să se pregătească în orice perioadă a anului.

Cît privește pe viitorii componenți ai formațiilor, aceștia pot fi recrutați de la școala profesională a fabricii, unde învață sute de tineri, de la școala generală din cartier sau dintre copiii salariaților ce locuiesc în apropierea fabricii. Și mai pot fi recrutate elemente și dintre salariați (îndeosebi fete) dacă se vor organiza — cum e prevăzut în planul de acțiune — campionatul asociației la volei, tir, atletism și altele. Aceste elemente, îndrumate cu atenție, pot face ca sportul de la „Letea“ să revină la nivelul de altă dată.

În încheiere, o declarație a **tov. Filip Anton** — președintele sindicatului: „Sperăm să facem ceva. Avem toate condițiile. Dispunem de o bază sportivă complexă și echipament suficient. Lîngă noi se află școala profesională, de unde putem să recrutăm elemente. Plecăm la drum cu multe gînduri bune“.

Nouă nu ne rămîne decît să așteptăm rezultatele și să le consemnăm.

Constantin ALEXE

La Poiana Brașov, la concursul internațional de biatlon,

ZĂPADĂ „GREA“ ȘI NELIPSITELE SURPRIZE

POIANA BRAȘOV, 2 (prin telefon, de la trimisul nostru). — Poiana Brașov găzduiește un interesant concurs internațional, confruntarea echipelor de biatlon (tineret) ale României și R.D. Germane. Vineri, în prima parte, respectiv proba individuală de 15 km, s-a înregistrat o surpriză. Victoria i-a revenit lui Wolfgang Landt, cu toate că nici în echipa sa nu este „omul nr. 1“ și nici în confruntările anterioare, cu aceiași adversari, el nu reușise să amenințe locul 1. Cu aproximativ o lună în urmă, în R.D. Germană, reprezentanții noștri se impuseseră autoritar... Vineri, însă, la Poiana, ei au concurat sub posibilități la fond. E adevărat că zăpada a fost „grea“, dar n-a fost, oare, la fel de „grea“ și pentru adversari?

Învingătorul concursului de acum 4 săptămîni, Dumitru Soiu, s-a clasat de data aceasta tocmai pe locul 9, iar Günther Bortnik, considerat cel mai talentat din formația oaspe, pe locul 10... La urma urmei, fără elementul „surpriză“ concursurile sportive și-ar pierde mult din interes. În general, la biatlon rezultatele neașteptate sînt determinate de performanțele realizate la tragere, capitol bucluCaș în care pentru un foc ratat handicapul poate fi decisiv. Spre exemplu, Reiner Pretzsch a realizat la fond cel mai bun timp (1h08:18), dar cele 11 minute penalizare l-au „aruncat“ pe locul 8; compatriotul său Berndt Klaussnitzer a parcurs traseul în 1h08:35, dar a fost penalizat cu 11 minute și a ocupat, în final, locul 7... Dintre reprezentanții noștri cel mai bun a fost Victor Fontana, clasat finalmente pe locul 2 la numai 14 secunde diferență de Landt.

Antrenorii formației noastre de tineret, mizînd în primul rînd pe omogenitatea acesteia, speră, pentru duminică dimineață, într-o victorie la ștafetă.

Rezultatele tehnice: 1. **Wolfgang Landt** (R.D.G.) 1h15:40 (5 minute penalizare), 2. **Victor Fontana** (România) 1h15:54 (5 min. pen.), 3. **Ion Olteanu** (România) 1h16:29 (6 min. pen.), 4. **Berndt Volger** (R.D.G.) 1h17:19 (5 min. pen.), 5. **Alexandru Szabo** (România) 1h17:41 (8 min. pen.), 6. **Ion Mirzea** (România) 1h18:04 (7 min. pen.), 7. **Berndt Klaussnitzer** (RDG) 1h18:35 (9 min. pen.), 8. **Reiner Pretzsch** 1h19:35 (11 min. pen.), 9. **Dumitru Soiu** (România) 1h 20:01 (5 min. pen.), 10. **Günther Bortnik** (R.D.G.) 1h22:20 (9 min. pen.).

Paul IOVAN

București-Budapesta la hochei (juniori)

Patinoarul „23 August“ va găzdui duminică (ora 19) și luni (ora 18) întîlnirea internațională de hochei pe gheață dintre reprezentativele de juniori ale Bucureștiului și Budapestei.

ACTIVITATEA ȘAHISTĂ ÎN CAPITALĂ

Finala campionatului de șah al Capitalei se află în ajunul ultimei runde. Mai sînt de disputat, însă, și mai multe partide întrerupte. În clasament conduce *Veturia Simu* cu 7 p. (toate partidele jucate), urmată de *Elena Rădăcină* 6½, *Florica Niculescu* 5½ (1), *Virginia Steroiu* 5 (1), *Ana Apostolescu* 5, *Vera Zsigmond* 3 (3), *Ana Muraia* și *Doina Negroiu* 3 (1) etc.

- O junioară aspiră la titlul de campioană a Bucureștiului
- Întreceri pe echipe
- Turneul maeștrilor

Revelația concursului a fost junioara *Florica Niculescu* care, în cazul cînd va cîștiga partida cu Virginia Steroiu, întreruptă într-o poziție complicată, are șanse serioase de a intra, pentru prima dată, în posesia titlului.

Ultima rundă se dispută luni 5 februarie în sala Băncii de Investiții din str. Lipscani nr. 14 începînd de la ora 18.

★

Au început și întrecerile echipelor bucureștene calificate în turneul final al etapei pe Capitală a campionatului republican. Iau parte 8 formații.

RUNDA: I Constructorul-Danubiana 6—0, Spartac-Vulcan 4—2, Universitatea-Palatul pionierilor 3½—2½ (1), Banca de investiții — I.P.G.G. 3½—2½;

RUNDA a II-a: Constructorul-I.P.G.G. 5½—½, Vulcan-Danubiana 5—1, Spartac-Palatul pionierilor 5—1, Universitatea-Banca de investiții 3—3.

În clasament conduce Constructorul cu 11½ p.

★

Între 6—12 februarie se va desfășura în Capitală tradiționalul turneu de selecție al șahiștilor fruntași. În rîndul celor 16 participanți se numără maeștrii internaționali dr. *O. Troianescu* și *D. Drimer*, maeștrii *E. Ungureanu* (cîștigătorul ediției din 1967), *C. Partoș, C. Radovici, M. Pavlov, I. Szabo, P. Voiculescu* ș.a.

Se va juca zilnic, între orele 16—21, în sala Băncii de investiții.

T. NICOARĂ-coresp.

DINAMO A JUCAT EXCELENT ÎN PARTIDA CU STEAUA

Joi după amiază, în sala Floreasca, s-au desfășurat ultimele partide ale întrecerilor orășenești din cadrul *„Cupei F.R.H.“*.

În primul meci s-au întîlnit formațiile feminine *Rapid* și *Progresul*. Victoria a revenit echipei campioane, cu scorul de 23—11 (12—5). Partida a fost dominată categoric de feroviare, care au asaltat continuu poarta adversă. Cu dorința de a cîștiga „la scor“, neatente în pasarea mingilor, jucătoarele de la Rapid au dat prilej handbalistelor de la Progresul să intercepteze de mai multe ori și să înscrie. Cea mai bună jucătoare de pe teren a fost portarul echipei Rapid, *Maria Buzaș*, care a intervenit cu succes în cîteva situații dificile. Au înscris: *Ana Statck 6, Elena Hedeșiu 6, Cornelia Cula 6, Elena Gheorghe 2, Felicia Bitlan 2, Petruța Băicoianu* pentru *Rapid* și respectiv, *Antoaneta Oțelea 8, Gabriela Marinescu, Olga Cătănoiu, Filofteia Miclea* pentru *Progresul*. Corect arbitrajul cuplului *Gheorghe Stoicovici* și *Marius Stoicovici*.

În cea de-a doua partidă, s-au întîlnit echipele *Dinamo* și *Steaua*, întrecerea încheindu-se cu victoria dinamoviștilor: 20—11 (12—4). În mare vervă de joc, formația din Ștefan cel Mare a reușit să obțină o frumoasă victorie în fața campioanei țării. Spectatorii au asistat la un adevărat *„recital Moser“*. Autor a 8 goluri, acesta a jucat ca în zilele lui de glorie. Steliștii, nervoși, au ratat nepermis de mult, nereușind să fructifice și cîteva lovituri de la 7 m. Au înscris: *Moser 8, Nica 4, Samungi 3, Coman 2, Moldovan, Licu, Dan Marin*, pentru *Dinamo* și, respectiv, *Gruia 2, Goran 2, Alboaica 2, Cristian 2, Oțelea, Iacob, Savu* pentru *Steaua*. Au arbitrat corect *M. Pașek* și *P. Tîrcu*. Echipa noastră campioană ar trebui să se gîndească mai serios la pregătirea ei, deoarece peste cîteva zile va susține, la București, meciul cu *V. F. L. Gummersbach* (R. F. a Germaniei) din cadrul „C.C.E.“.

Rodica VIȘAN

● Sala Floreasca găzduiește noi partide în cadrul *„Cupei F.R.H.“* și *„Cupei Sportul“*. Sîmbătă, de la ora 17, va avea loc meciul Știința Palatul culturii Ploiești — Universitatea Craiova în „Cupa F.R.H.“, iar duminică, de la ora 10,30, returul acestui meci și întîlnirile Dinamo — Viitorul Constanța și Liceul nr. 2 Ploiești — Liceul nr. 2 Iași din „Cupa Sportul“.

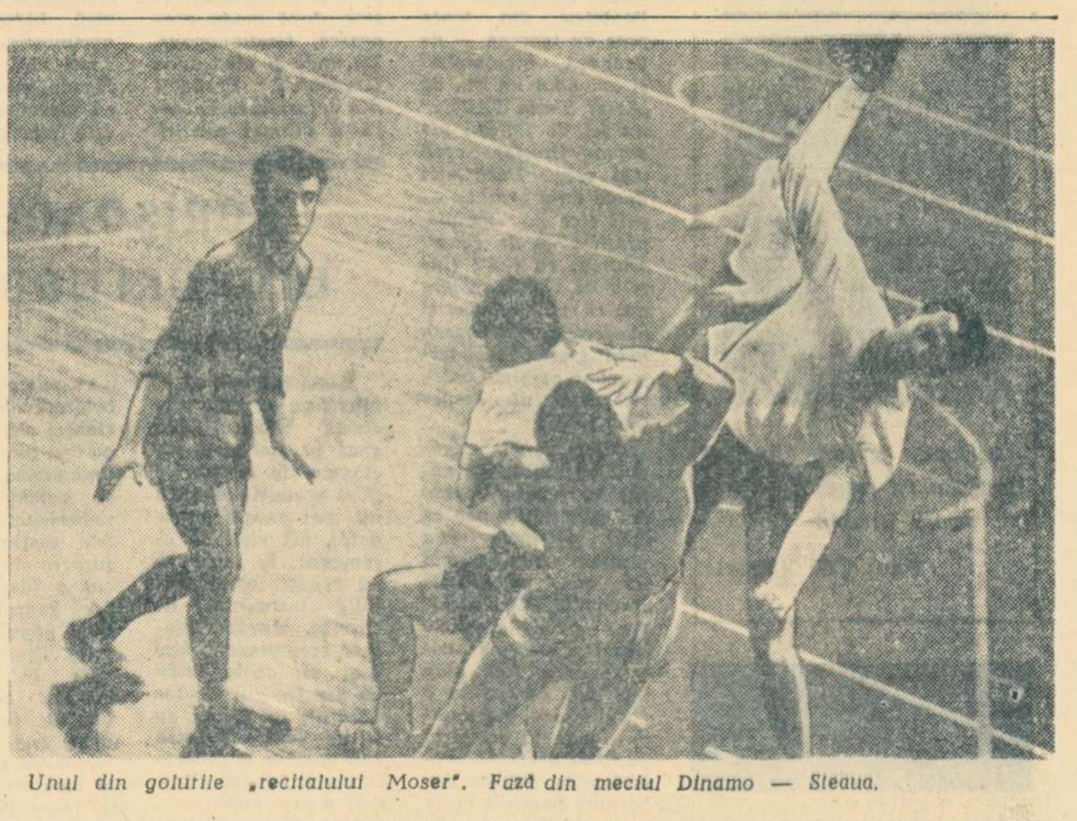

Unul din golurile „recitalului Moser“. Fază din meciul Dinamo — Steaua.

LOTO

33 DE AUTOTURISME LA TRAGEREA DIN 23 IANUARIE 1968

Categoria I: 1 autoturism „VOLVO“ și 6 autoturisme „RENAULT 16“ au obținut: Buduluca Elena din Pitești, Citron Robert din Cluj, Popa Augustin din Cluj, Atanasiu Matei din Focșani, Zvînca Aurel din Motru — raionul Strehaia, regiunea Oltenia, Pață Ioana din București și Ștefan Nicolae din Amara — raionul Slobozia Veche — regiunea București.

Categoria a II-a: 6 autoturisme: „Moskvici 408“ au cîștigat următorii: Iordache Gheorghe din Nedeicu Chercea — raionul Brăila — regiunea Galați, Pavel Vasile din Iași, Bene Zsuzsanna-Maria din Tg. Mureș, Dragomir I. Nicolae din comuna I. L. Caragiale — raionul Tîrgoviște, Mirica Nicolaie și Sofran Gavrilă din București.

Categoria a III-a: 5 autoturisme: „Fiat 850“ au cîștigat următorii: Vintilă If. Petre din comuna Valea Mare Provăț — raionul Muscel — regiunea Argeș, Pop Irina din Turda, Simon Grigore din comuna Vișeul de Sus — regiunea Maramureș, Boghici Viorica și Ionescu Monica din București.

Categoria a IV-a: 9 autoturisme: „Renault Gordini“, au cîștigat următorii: Man Simion din Arad, Țibîrnă Dumitru din Iași, Popp Alexandru din Cluj, Ichim Eugen din Cluj, Teleman Avram din Tecuci, Csohan Ludovic din Sighet, Ticu Ion din Craiova, Cabana Valeriu și Ghițulescu Pantilimon din București.

Categoria a V-a: 6 autoturisme „Trabant 601“ au cîștigat următorii: Oțil Gheorghe din Reșița, Ciolacu Simion din Zizin — raionul Sf. Gheorghe, Stănei Niculai din Constanța, Rosenberg Marcu din Focșani, Scherfer Bela din Tg. Mureș și Chindriș Traian Gavril din București.

Categoria a VI-a: 122 variante a cîte 12 517 lei fiecare.

Categoria a VII-a: 16 866 variante a cîte 60 lei fiecare.

LOTO DIN 2 FEBRUARIE 1968

38 11 57 2 53 31 6 44 18 13 5 75

Fond de premii: 1 033 070 lei.

Tragerea următoare va avea loc vineri 9 februarie 1968 la București.

La Reșița — primul concurs oficial al anului

Astăzi și mîine se va desfășura la Reșița primul concurs oficial din acest an. Pe cele șase blocstarturi ale piscinei acoperite vor urca cei mai buni copii, juniori și seniori de la Școala sportivă și clubul Olimpia din localitate. La întreceri au fost invitați și o serie de tineri înotători timișoreni din grupa prof. P. Lovas.

Printre culoare...

Doi dintre înotătorii noștri fruntași, **Angel Șoptereanu** și **Vladimir Moraru** se antrenează de două săptămîni sub conducerea antrenorului **Remus Drăgușanu**.

Cunoscuta brasistă gălățeancă **Gica Manafu** s-a transferat recent la clubul Steaua. Ea va fi pregătită de acum înainte de **prof. Gh. Dimeca.**

Mircea Hohoiu, cea mai mare speranță a natației reșițene, este bolnav și a fost nevoit să-și întrerupă antrenamentele, astfel că prezența sa la starturile concursurilor din această primăvară este problematică.

Lucrările de încălzire a apei din bazinul descoperit aflat în Mediaș se află într-o stare avansată. După toate probabilitățile, grupa pregătită de antrenorul **I. Hociung** va ieși în aer liber la 15 martie.

O NOUĂ ETAPĂ ÎN CAMPIONATELE ȘCOLARE DE BASCHET ȘI VOLEI

Campionatele școlare (faza pe oraș) continuă mîine, după următorul program:

BASCHET — licee fete și băieți în sălile: I. L. Caragiale și Spiru Haret (de la orele 14,30); școli generale-fete în sala Lic. nr. 24; băieți în sala Lic. N. Bălcescu (de la orele 8,30).

VOLEI — licee — fete în sala Liceului Gh. Șincai; băieți în sala Liceului D. Cantemir (de la orele 14,30), școli generale-fete la Lic. I. L. Caragiale, băieți la Lic. M. Basarab (de la orele 8,30).

ÎN CURÎND LA CINEMATOGRAFUL „CENTRAL“

O PRODUCȚIE A STUDIOURILOR DIN R.P. UNGARĂ
CELE 3 NOPȚI ale unei IUBIRI
BENEDEK TOTH
VERA VENCZEL
DARVAS IVAN
LATINOVITS ZOLTAN
SINKOVITS IMRE
PHILIPPE FORQUET
scenariul MIKLOS HUBAY
regia GYÖRGY RÉVÉSZ
versuri ISTVAN VAS